EHESS Paris 日仏財団
FONDATION FRANCE-JAPON DE L'EHESS

10 ANS 年 FONDATION FRANCE-JAPON DE L'EHESS

N° 2019-2
Mai 2019

La Lettre de la Fondation France-Japon de l'EHESS

Éditorial

Fondation France-Japon de l'EHESS : 10 ans déjà !

À l'occasion du dixième anniversaire de la Fondation France-Japon de l'EHESS, son président fondateur, **Sébastien Lechevalier**, *revient sur les dix années d'activités de la Fondation.*

En 2009, une simple décision du Conseil d'administration de l'EHESS donne naissance à la Fondation universitaire France-Japon avec comme mission de contribuer à renforcer les échanges intellectuels entre le Japon et la France. L'intuition initiale est que ceux-ci se limitent encore trop aux études japonaises en France et aux études françaises au Japon, certes très riches, et qu'il est possible de développer de nouvelles collaborations sur des thèmes tels que la diversité des capitalismes, l'innovation, les inégalités ou bien encore les études africaines. Notre conviction est que si les recherches françaises en sciences sociales sont bien accueillies dans les universités et les maisons d'éditions japonaises ou bien encore à la Maison Franco-Japonaise de Tokyo, ce n'est pas encore le cas pour leur alter ego japonais, pourtant de grande qualité et souvent éloignées du *mainstream* mondial parfois un peu conformiste. C'est pourquoi il est essentiel de rechercher des moyens supplémentaires pour organiser des conférences, des programmes de recherches et surtout accueillir à Paris nos collègues japonais dans des conditions sinon « japonaises » du moins correspondant aux standards internationaux.

Dix ans plus tard, nous sommes heureux de constater, en toute modestie, que la Fondation France-Japon a fait plus qu'atteindre les objectifs qui lui avaient été fixés en 2009. Ainsi, nous avons organisé 273 conférences et 8 séminaires, coordonné 20 projets de recherches pluriannuels et invité 69 chercheur·e·s et professeur·e·s. De plus, ce sont 10 livres et numéros spéciaux de revues qui ont été publiés en lien avec nos projets de recherche tandis que nos actions dirigées vers les jeunes chercheur·e·s et les étudiant·e·s se sont développées.

En bref, la Fondation France-Japon a contribué au développement de recherches qui dépassent des perspectives intra-européennes ou transatlantiques, ce que symbolisent nos projets « **Understanding institutional change in Asia: a comparative perspective with Europe** », « **Innovation beyond technology** » (en collaboration avec le CNRS et la Japan Science and Technology Agency) ou bien encore « **Deindustrialization and the future of industries in Japan, South Korea, Germany, and France** ».

Ces succès n'auraient pas été possibles sans le soutien sans faille de l'EHESS, de ses présidences successives, de ses chercheur·e·s et de son administration. Nous espérons en retour contribuer au rayonnement de cette institution hors norme dans le paysage des sciences sociales, notamment à sa politique de relations internationales. Notre reconnaissance va également, de façon plus générale, aux collègues japonais·e·s, français·e·s mais aussi européen·ne·s, américain·e·s et asiatiques, qui ont, par leur intelligence, donné vie à ce projet.

Surtout, à travers la Fondation France-Japon, nous avons exploré de nouvelles relations avec des partenaires, publics et privés, français et japonais, qui ignoraient très largement le monde de la recherche en sciences sociales. Les discussions très riches avec eux ont été une formidable source d'inspiration et de motivation. Qu'ils soient remerciés ici, très vivement, pour leur investissement dans ce projet.

Cette première décennie de réussite doit nous inciter à continuer à innover et à explorer de nouveaux champs de recherches et de nouvelles pratiques. Le lancement de notre axe de recherches « **Repenser les villes globales aujourd'hui** » va dans ce sens dans la mesure où, prenant appui sur une nouvelle génération de chercheur·e·s en études urbaines, il se propose de développer des collaborations internationales sur ce sujet d'importance. Quant aux étudiant·e·s et aux jeunes chercheur·e·s, ils et elles seront au centre de notre attention et des nouvelles initiatives que nous allons lancer prochainement. Enfin, l'inauguration prochaine du Campus Condorcet, sur lequel la Fondation France-Japon sera présente dès septembre 2020, ouvre de nouveaux horizons de développement que nous allons explorer avec enthousiasme !

Sébastien Lechevalier
Directeur d'études à l'EHESS
Président de la Fondation France-Japon de l'EHESS

Actualités

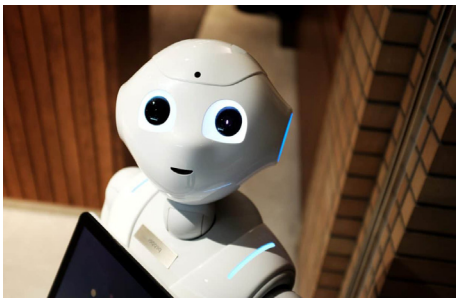

Renouvellement de la Chaire Air Liquide

les relations homme-machine

Comment appréhender le futur des relations entre l'homme et la machine dans un contexte où l'attrait pour les nouvelles technologies et leur utilisation s'accroissent considérablement dans tous les pans de la société ? Cette question est au cœur de la thématique abordée par la nouvelle **Chaire Air Liquide** « Appréhender le futur des relations homme-machine » (2020-2022). La FFJ et Air Liquide ont mis en place un nouveau format de Chaire, qui inclut dorénavant une référente scientifique, Arisa Ema (Université de Tokyo), supervisant l'ensemble du projet. Cette nouvelle chaire cherche à mettre en lumière les cas français et japonais dans une perspective comparée. La FFJ espère ainsi former un réseau de recherche international sur la question, en accueillant successivement des chercheur·e·s venant de disciplines variées sur cette thématique. Chaque année jusqu'en 2022, la FFJ accueillera une, un ou deux chercheur·e·s selon la durée de leur séjour. **En savoir plus**

Projet de recherche : L'évolution du bien-être au travail au Japon

Dans le contexte de la réforme du style du travail initiée par le gouvernement Abe, la collaboration avec Edenred a permis de conduire une étude sur l'évolution du bien-être au travail au Japon, dans une perspective comparée avec la France. Cette recherche a été menée par une équipe de quatre jeunes chercheur·e·s de l'EHESS, supervisée par Sébastien Lechevalier (EHESS). Cette collaboration a également rendu possible la présentation de ces travaux - qui ont été publiés sous la forme d'un **document de travail** et ont fait l'objet d'un **article** dans le quotidien japonais *Nihon Keizai Shinbun* - devant des décideur·e·s japonais·e·s de premier plan, publics et privés.

Par ailleurs, l'approfondissement de ce sujet a également conduit à une collaboration entre la FFJ et le Japanese Institute for Labour Policy and Training (**JILPT**), à travers l'organisation conjointe d'un **workshop international** à Tokyo le 15 mars 2019. Cet événement a rassemblé un public de près de 300 personnes, dont des acteur·e·s de la société civile, représentant·e·s de grandes entreprises et d'institutions publiques.

Appel à candidatures : Chaires de recherche FFJ 2020

Date limite de candidature : 31 mai 2019

La FFJ est fière d'annoncer l'ouverture de l'appel à candidatures aux Chaires FFJ 2020.

Chaire Air Liquide : « Appréhender le futur des relations homme-machine : Recherches collaboratives entre le Japon et la France »

Chaire Valeo : « Technologies innovantes pour une mobilité durable »

Les Chaires de la Fondation France-Japon de l'EHESS ont pour principal objectif de mener à une collaboration étroite entre la ou le lauréat·e, l'équipe de la FFJ et son partenaire. Les Chaires de la FFJ visent ainsi à permettre à la ou le lauréat·e de continuer ses recherches, conformément au projet présenté dans sa candidature avec des objectifs spécifiques pour son séjour, en tirant profit du vaste réseau de recherche en sciences humaines et sociales et l'environnement international et interdisciplinaire des institutions parisiennes. La collaboration avec les départements stratégiques et de recherche et développement du partenaire est une excellente opportunité pour la ou le lauréat·e d'accéder à un réseau d'expert·e·s, au-delà du monde académique. **En savoir plus**

Mise en ligne du rapport d'activités 2018

La Fondation France-Japon a publié son rapport d'activités 2018. Toutes les activités de recherche de la FFJ, classées selon cinq axes thématiques, y sont présentées de manière complète et interactive.

Consulter le rapport d'activités

Soutenance de thèse de Kae Amo

Kae Amo, doctorante à l'IMAF (EHESS), coordinatrice scientifique à la FFJ entre 2013 et 2018 et animatrice du projet « **Comprendre les relations Afrique-Asie** », a soutenu sa **thèse** avec succès le 19 avril dernier. Sa thèse portant sur « Les dynamiques de l'islam dans les lieux de l'enseignement supérieur au Sénégal » a été dirigée par Jean-Pierre Dozon et Gora Mbodj. Le jury était composé de : Mame Penda Ba, Souleymane Bachir Diagne, Jean-Pierre Dozon, Eloi Ficquet, Omar Gueye et Fabienne Samson. Toute l'équipe de la FFJ lui adresse ses chaleureuses félicitations.

Événements

Croissance, innovation et inégalités
Leçons japonaises pour le monde

Date : 4 juin 2019

Lieu : MCJP, Paris

Ce colloque international, organisé à l'occasion du 10e anniversaire de la Fondation France-Japon de l'EHESS (FFJ) et accueilli par la Maison de la culture du Japon à Paris (MCJP), a pour ambition de discuter certains des grands défis économiques, politiques et sociétaux du XXIe siècle - la croissance, l'innovation et les inégalités -, avec la conviction qu'il est possible d'apprendre des réponses japonaises en la matière, notamment du point de vue des politiques publiques. Il est crucial de se pencher sur ces questions dans le contexte de la montée des incertitudes et des contestations sous différentes formes. Dans une perspective pluridisciplinaire et en croisant les regards France-Japon, cet événement rassemblera des personnalités des mondes académiques, institutionnels et de l'entreprise.

Le colloque sera organisé autour de trois tables rondes : « Croissance : une stagnation séculaire ? », « L'innovation au-delà de la technologie », « Quelles inégalités ? Quelles réponses ? Croissance inclusive ou redistribution ? ». **Inscription obligatoire**

Télécharger le programme

Being Muslim in today's China and the development of Halal industry (*Quingzhen*)

Date : 6 juin 2019

Lieu : EHESS, Paris

Yukari Sai (Université Waseda), invitée à Paris dans le cadre du projet financé par PSL IRIS études globales, « **Marché islamique mondial** », interviendra dans le séminaire EHESS « **L'islam et le nouvel esprit du capitalisme** ».

Labor Market Policy and Political Participation

Date : 19 juin 2019

Lieu : JDZB, Berlin

L'accroissement des inégalités de revenus et d'accès à l'emploi, ainsi que leurs conséquences ont fait l'objet de deux workshops conjoints à Paris et Tokyo : ils se sont tenus en octobre 2017 à Paris sous le titre « **Do Labor Market Inequalities Erode Support for Democracy?** Experiences and Perspectives from France, Germany and Japan » et en décembre 2018 à Tokyo, « **Labor Market Liberalization after the Lehman Crisis**: France, Germany and Japan in a Comparative Perspective ». Le symposium qui se tiendra au JDZB à Berlin complètera la série. **En savoir plus**

Publications

INCAS Discussion Paper Series

Japanese Political Economy Revisited

David Chiavacci (University of Zurich) & **Sébastien Lechevalier** (EHESS)

This article identifies some striking issue and open questions in this conventional view of Japan's political economy as problem and the high expectations on Abenomics as Japan's current economic reform programme.

Lire le Discussion paper

The Japanese Consumer Finance Market and its Institutional Changes since the 1980s

Adrienne Sala (Sciences Po Lyon)

In this article we assert that the joint transformation of public perception about households' over-indebtedness and financial deregulation had important implication on the government decision to reform the overall consumer credit between 2005 and 2010.

Lire le Discussion paper

Chercheurs

Makiko Sakai

Tokyo University for Foreign Studies

Chercheuse invitée

Sakai Makiko est maîtresse de conférences à Tokyo University for Foreign Studies. Elle s'intéresse aux différents moyens de subsistance et aux organisations sociales en Afrique, et en particulier aux activités économiques à petite échelle dans les zones rurales. Elle a effectué plusieurs séjours et recherches au Tchad, en Tanzanie, au Cameroun.

Small-scale Economic Activities and Self-help Mechanisms in African Rural Societies

Since the beginning of my research in Africa, my main interest has been about the different kinds of mutual aid established by rural people which enable them to cope with harsh natural and sociopolitical environments. Lire son carnet de chercheure

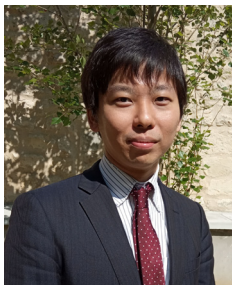

Yasuyuki Kumashiro

École Polytechnique – Ministère des finances japonais

Stagiaire

Yasuyuki Kumashiro est actuellement détaché par le Ministère des finances japonais (MOF) pour étudier à l'École Polytechnique (Master Economics, Data Analytics and Corporate Finance). Il est recruté à la FFJ pendant quatre mois dans le cadre de son stage de fin d'études pour mener une étude quantitative sur les performances de croissance des économies d'Asie orientale et les déterminants institutionnels de celles-ci. L'objectif est ainsi de revisiter les résultats de deux rapports de la Banque mondiale : *The East Asian miracle: economic growth and public policy* (1993) et *Riding the Wave: An East Asian Miracle for the 21st Century* (2018).

Dans les médias

Le bilan de l'ère Heisei

Sachiko Kuroda, **Sébastien Lechevalier**, **Mari Miura** & **Toru Yoshida**, « Le bilan de l'ère Heisei », 29 & 30 avril, *Le Monde*.

Ces articles coordonnés par la FFJ à l'occasion du changement d'ère au Japon, participent aux réflexions qui seront développées lors de trois tables rondes le 4 juin 2019, « Croissance, innovation et inégalités : Leçons japonaises pour le monde ». Lire l'article

Trois conceptions de la justice fiscale

Alberto Alesina, **Sabina Avdagic** & **Lee Savage**, **Sébastien Lechevalier**, **Henning Finseraas** & **Anthony Kevins**, « Trois conceptions de la justice fiscale », 25 mars 2019, *Le Monde*.

Les différences de perception entre Européens, Américains et Japonais sur la légitimité des inégalités de revenus créent des attentes diverses sur le rôle de l'impôt et de l'Etat-providence. Ces articles ont été publiés à la suite de la tenue, les 18 & 19 mars 2019 à Paris, du workshop « Inequalities and Preference for Redistribution ».

Lire l'article

Entretien

Shinsuke Nagaoka : Islamic economy & social sciences

Shinsuke Nagaoka est maître de conférences à la Graduate School of Asian and African Area Studies, Université de Kyoto. Ses recherchent portent sur l'économie et la finance islamiques sous leurs aspects interdisciplinaires : économie, histoire et *fiqh al-mu'amalat* (jurisprudence islamique). Il est un membre clé du projet de recherche « Marché islamique mondial : Perspectives asiatiques sur la diversité des capitalismes » coordonné par la FFJ et financé par PSL IRIS études globales. Voir l'entretien

EHESS Paris 日仏財団
FONDATION FRANCE-JAPON DE L'EHESS

Comité éditorial : Dora Beaudequin, Jodie Cazau, Sébastien Lechevalier

Fondation France-Japon de l'EHESS
54, boulevard Raspail 75006 Paris - ffj@ehess.fr - ffj.ehess.fr

Copyright © 2019 Fondation France-Japon de l'EHESS, Tous droits réservés.